上海畫報

中華郵政特准掛號立券之報紙
▶每三日出一張售大洋四分◀

□薛麗琳女士近影□

▲廣告刊例
[illegible]

第五〇四期

▲本報價目
[illegible]

先施公司大減價念一天

由陽歷八月念二日起

現代藝術照相

光藝照相館

南京路跑馬廳華安大廈下層

首都最漂亮的照相

中華照相館

南京奇望街

大前門香烟

請用培德領帶

總公司南京路大慶里勞合路對面

分公司四川路九十號福利對面

二十年經驗領帶專家發明胡桃綢領帶久用不綢永不走樣

欲備美麗而耐用的領帶請向甯波路二零六號電話六二一九九八號

商標

麒麟領帶襯衫

置辦可使君滿意稱心工廠兼門市部老靶子路福生路口二三五號電話四一六四九號

□記王麗玲女士 (耳食)

國人尊重女性、不若歐美之甚、此實過渡時代不可避免之現象、不必諱言也、以故國人之視舞場舞女 Dancing Girl 幾與歌場伎女 Sing Song Girl 等量齊觀、斯實大誤也、過不敢謂舞女皆潔身自好之流、然而十步之內、必有芳草、知此猶足與言王麗玲女士、女士原姓袁、小字四官、其姊氏曾得名畫師張光宇先生之介、爲英美烟公司月份牌之模特寫生、其尊人曾任法商電車公司董經理、女士今春已經舞場聘爲舞女、[illegible]天眞爛漫、對人無評輕之分、純以女子職業自謀獨立起見、吾人應尊重其志趣、不能因此而輕視之也、

□王麗玲女士倩影之一□

□王麗玲女士倩影之二□

□王激被拘之眞因 (和甫)

鐵道部、副部長王激、此次在京被拘、各報紀載多未詳明其原委、孫部長因此而一度辭職、今孫之辭意已打消、而王仍未能釋出、按王與孫同學、隨孫有年、於粵於漢、孫均倚之如左右手、惟王喜大言 以得孫寵、遂時露驕蹇、故居其下者頗不以爲然、王之被拘、因有人控之於國府、亦涉北甯路局、而此控之之人、則固不得志於王、曾一度受王之揶揄者也 聞國府初擬交孫部長查複、而控告者則以如此辦法、等於不控、因設法力請國府毅然處理、此孫所以離京來滬、而提出辭職之原因也 聞經一度接洽後、此案或仍將交孫部長澈查辦理、故孫已於日昨返京、孫之辭職、原非爲王、不過爲手續及職權問題耳、此案不日卽將有公開之結果披露報端也、

□王瑤卿不忘程玉菁 (丙行)

程玉菁自去夏因病輟演後、雖曾經漢口某舞台屢次來聘、程均婉詞卻之、今春因某伶北歸、與瑤卿談及程有改業之說、瑤卿聞之甚爲焦急、據謂程乃其平生第一得意門生、去歲因不聽其勸、未邀配角、單獨登台、又值炎暑、故不能得意、實非戰之罪、又謂目下坤伶當令、雖以綺霞之資格 亦且退避、惟風氣變遷、如玉菁者、終有勝利之日云、因費一日之力、製一新戲、曰『庚娘』([illegible])並爲點定新腔、用工尺譜出、又將其餘原有新戲爲之刪改場子、寄與玉菁、並附手札、勉其用工、以待將來、函中並向玉菁索取在蓓開公司所灌之唱片、藉資紀念、玉菁接函後、甚爲感激、日來正在潛研庚娘中之新腔、內行曾聆其『嬰兒夫』一慢板一段、新腔多變徵音、凄其抑鬱、意往者瑤卿製、多以犀利嚴謹勝、此劇迥異、作、意者傷心悲啓、殆亦別有抱歟、

□永定河邊災民呼籲 (振振)

永定河水、久爲北方之患、歷來防範河務、設有專員、歲糜鉅款、雖不能消弭禍害於無形、然能準備萬一、終較勝於不聞不問、臨事倉皇、一籌莫展者也、今年秋後 雨水甚多、然河水暴漲之程度 實不及民六民十三之甚、然民間受害地方極廣、則有過之無不及也、究厥原因、皆由當事者之漫無準備、昨日(廿七)早晨、河北省政府門前、有八縣代表三十餘人、投文請願、列舉永定河務局長孫慶澤六大罪狀、謂孫非但不諳河務、猶老年昏憒、對於河工、從未勘過一次、且長年安居平市、局務一切委之私人、姻親周某、主持一切、妻弟楊兄、均爲段長、僕役吏夫、亦任司事、此次決口之鉅、受害之慘、全由孫某一人所造成云云、請省府澈查嚴辦、當由建設廳接待詢問、結果如何、想當局者顧念民瘼、必有以善其後也、

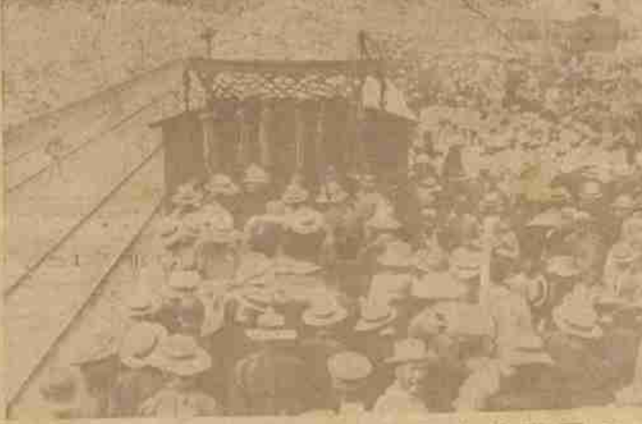

(一)□與張作霖同時被炸之吳俊陞靈柩八月廿五日由遼甯回籍出喪之鏡頭時□

(二)□吳俊陞靈柩八月廿五日由遼甯回籍出喪之門前□

□首都見聞瑣記(五) (含予自京寄)

□市虎與道路 京中報紙、記載汽車傷人事、每以市虎二字代替汽車、南京城中道路、向本窄狹、如五馬街時常因車馬塞途、行人駐足兩傍、今於街口之西、闢一新大馬路、直達四象橋、通過登仁巷、便利實多、其原有五馬街要道、乃不發生行人讓車之苦、惟時有汽車由北南來、并不經由新路、仍朝此窄小之五馬街直駛、致新路雖大、車輛轉稀、殊不可解、又記者近日訪友於城南一帶、里巷中亦有汽車、而灣角轉向、見其大費週折、車中坐者、似現不安、亦奇觀也、

□報報 三民導報、日前停刊、聞不日卽將復版、該報爲南京自白下最先出世第二種報、(第一種係革命軍日報已停刊)、言論精神、至今如一、又首都日報、前係由市府之教育局舉辦、現由市府改聘蔡孔嘉君、專任其事、聞蔡君於新聞事業、頗具經驗、不日當有刷新之首都日報、與吾人相見也、

□九一風潮中之女子 (耳食)

九月一日望平街上小小風潮、各報已詳記其事、是日傍午集合之衆、似在中西藥房左近之門前、高呼口號聲中、頗有女子音響、有目擊者、見手持革囊衣飾楚楚之女子、雜人叢中、志氣激昂、超出男子、誰家好女兒、有此身手、用補志之供談助焉、

□報告□

□名伶鬚生李桂芬及李慧琴李幼芬、北方久著聲譽、近大舞臺以重金聘南下、今日登臺、昨宴各報記者於梵王宮中、賓衆盡歡而散、(芬)

□記李經羲夫人之喪 (洛穗) (一)

[illegible]氏」、[illegible]、夫人儉德可風、[illegible]之喪、夫人猶以未能殉葬爲可惜、斯豈女子經禮之見、充此志以愛國、則捍衞吾國、禦外侮可期矣、夫人遭其次公子叢石先生喪明之痛、(見前期本報)老年處此、中懷抑鬱可知、曾未幾何、夫人亦於四日之晨、棄其長公子本公先生之養而長逝矣、

(三)□火車之點綴」(東北新聞影片社贈刊)

正威藥房

南京路英華街大東旅社對面

無敵大賤賣

轟動全滬

價目公開　歡迎比較

▲大瓶自來血　賤賣一元二角
▲大瓶百齡機　賤賣一元三角
▲自己片清導丸　賤賣三角
▲時疫水四十瓶　賤賣六角
▲太和六〇六水　賤賣九角五分
▲一介命臭藥水　賤賣八角八分
▲飛面生殺蟲水　賤賣四角五分
▲月月紅樹皮丸　賤賣五角九分
▲市拾義久咳丸　賤賣六角六分

名目繁多　一律賤賣

□轟動世界之高英夫婦販土案

□高前領事　高夫人　美國防毒委員威廉氏Williams□

□詠新聞報之快活林之荒江女俠之姊妹奪婿

（丹翁）

岳・郎・騙・得・瑠・姑・溜・（小聲）・此・廟・誰・言・可・醬・油・？・放・鳥・已・成・醋・上・當・驚・鯢・翁・喜・劍・無・丟・同・穿・黑・道・摸・豬・角・見・亮・紅・燈・轉・石・頭・從・此・該・林・非・阿・木・天・天・快・活・看・根・由

□高英夫婦小史

（道聽）

舊金山前領事高英夫婦之販土案、此一對可憐之賢伉儷、已來滬就讞矣、本報既得高案之各種攝影、不可不紀其小史、

高字潛齋、閩之長樂人、年三十五歲、美國密亥密Ohio省大學理化科畢業、造詣既深、人亦純謹、任舊金山副領事已四年、其尊人爾謙先生、曾任外交次長、其兄則今之駐法公使高魯先生也、

高夫人產於異國、為古巴公使廖恩燾先生之女公子、廖仲愷先生之姪女、曾留學法西諸國、能操五國方言、年甫廿八、育有一子一女、固一交際大家也、

販賣鴉片、在美科罪不甚重、高氏自願冒死返國、則以不願再行汚辱國家、人皆懺悔、遂而悛改、吾人應曲諒之也、或謂使領之販土者比比、高氏不幸而就逮、積弱之中國、不宜有此辱國之談矣

□中國前領事館主事孫垣君□

□白崇禧塡詞

（公正）

桂系健將白健生、自失敗後、僑居香港、頗有不問政事之概、近粵報有載其起居、並繫以詞一闋云、臉爾寂寂、猶相遇、欲把芳心深意訴、低眉斂翠不勝春、嬌啼暗灑紅牢吐、怨怨已約歡娛處、可恨無情連夜雨、枕孤衾冷不成眠、挑盡殘燈天未曙、指為白作、謂原作三闋、已佚其二、按此詞似粵劇唱詞、非作家手筆、白胸中頗富書卷氣、當不如是、或者殆託於白以聳人耳、並云白極一致者曰花弄蝶、共趣猶焉、無何、於席間識其姊妹花曰柳客翩翩、香港之名妹也、既與日成、約於法蘭西飯店、適值天雨、翩翩者竟不翩翩而至、白殊甚、因作此詞、港報紀載、語多猥褻、殆厚誣白者、按白為失敗者、於黨於國、其罪自有定論、竟不必譏及其私人品行也、不知執筆者以為何如、

□海關保物員刀闌氏Doland□

□衣箱之外面有國民政府之封條□

□中國銀行之向外發展

（翔初）

中國銀行既由國家銀行改為國際匯兌銀行、（中央銀行為國家銀行、）總經理張公權先生親赴倫敦布置、設立匯兌處、聘久在北京之英人盧克司君為副理、董事長李馥蓀之猶子為會計、張自兼處長、即日在英倫成立矣、總經理事務推馮幼偉先生代理、並以吳震修先生為總務部主任、部下設課、與前此組織、亦稍稍不同、淘汰人員尤夥、頗具革新氣象、馮吳諸君皆每晨九時蒞行、迥非在北平時可比、故今年營業、蒸蒸日上、不若往昔兩年之以折閱聞也、

□新任兵工廠長郭承恩氏□

□郭廠長卒業上海約翰大學、其後即任該校物理及化學教師、後游學英倫、在歇菲爾大學、專攻電學及機械學、得電氣及機械工程師學位、卒業後、在英國著名維克司機器廠為工程師、後又週游美國、考察鋼鐵事宜、及返國、即任漢陽鐵廠總工程師有年、繼任大冶鐵廠廠長、近任滬杭甬鐵路滬杭段總工程師、成績甚佳、今被任現職、郭君學識宏富、經驗充足、以之主持兵工廠、其發展未可限量也、（申）

□小報告□

□滬江大學音樂教授趙梅伯君、奉化人、少好音律、研究不倦、曾旅行杭禾湖甬蘇錫常鎮九江各地獨唱聲譽江南、此次考取中比庚款委員會派赴比習學、將來擬游各國、創立個人音樂會、以揚聲光、影刊前期本報（晉祖）

□銀幕上之蔣介石伉儷

（觀鑫）

大光明故映有聲電影、其第一片為愚夫宮嬿、連日滿座、後至者幾無容足之地、可謂盛矣、以愚所知、該院吸引觀客之魔力、固由設備之完善、發音之清晰、確為他家有聲電影院所不能及、故識銀幕者爭結之、顯又有一吸引力、為銀幕上空前之盛舉、亦足號召多數觀衆、即狐狸公司有聲新聞片中蔣介石夫婦之演說是也、蔣氏在銀幕上服便衣、演說簡明之三民主義、由外長王儒堂譯成英語、旋蔣與宋美齡夫人聯立、宋以英語演說先總理黨義、語極流利、蔣氏默然旁立、面有笑容、後宋夫人邀蔣某語、略作頓挫、似有忘詞、蔣氏從旁微語匡正之、伉儷二人、均為粲然、觀者興趣正濃、而一刹那頃、聲光俱逝、綜計吾人耳目所接、為時不足十分鐘也、

□蔣主席招待報界之左補右弼

（耳食）

蔣主席於八月三十一日在上海招待新聞記者、先由熊警備司令天翼致詞、稍候、蔣蒞止、偕來者為鄧力子周佛海二先生、不啻左輔右弼也、二公皆昔之名記者、蔣演說詞中、有數則係經鄧公筆錄者、故各日報所載、咸一律也、

□蘇俄肆擾東邊攝影□

（一）步哨

（二）鐵甲車

（三）戰壕

上海畫報

民國十八年九月六日

（第五百〇四期）

好運道香烟

上海華達烟草公司出品

大號三角　二號每瓶一角

各埠雜貨店均有出售

上海家庭工業社發行

亞林防疫臭藥水

天時日暖、凡骯髒之處、如垃圾桶內、痰盂之中、都爲病菌產生之所・用亞林防疫水、則可殺菌除臭・

五洲大藥房發行　上海四馬路

□天上人間（一一七）

（張恨水）

第四回　掩面怕重來人間地獄　掉頭態乍去紙上風波

老蔡道、其實倒是不要緊、這一子都是煮透了的、冰只冰着外面、不管裡面什麼、這話可又說回來了、這樣容易冷容易熱的天氣、你們斯文人、一不留心、眞也就會害病、我們同院子住的那陳家大姑娘、昨晚又不知怎麼招了涼、今天就嚷不舒服了、周秀峯忽然戀到玉子生了病、心裡倒不免一動、便問道、她病了、什麼病、老蔡道、我也是剛才要出門才知道、害的什麼病、可說不淸、周秀峯偏着頭一想、她是什麼病呢、老蔡見秀周偏着頭沉思的樣子、笑道、周先生、您有什麼藥方兒嗎、我給您帶了去、周秀峯笑着搖了一搖頭道、我沒有什麼藥方兒、也不能這樣糊裡糊塗就給人藥吃、說畢、他依舊昂首望着天、好像在想什麼心事、老蔡見他沒有什麼話說、不能在這裡老等着、推車子自走了、周秀峯在門口站了一會兒、心想等着竹子出來、就可以問他一個詳細、不料這日上午竹子儘管在家裡、總不見出來、周秀峯等了一等、沒有音信、就背了兩隻手在柳樹陰下走來走去、約摸也走有七八次的工夫、忽然有一個老頭子、遠遠的看見、就躬身一揖、笑嘻嘻的道、周先生、周先生、許久不見了、您好、周秀峯猛然間看見他、似乎有些認識、可是想不起在什麼地方會過他、當時和他就點了一個頭、那人道、我到這兒來過好幾回、請這裡的陳奶奶去打聽、都說您不在家、周秀峯這才忽然想起來了、他是從前在這門口賣卦的馬國棟、當時曾爲了玉子的面子、許了他在學校裡找個事、後來事情一耽誤、就把這事忘了、他年紀老一點、倒是可以在陳家跑來跑去、想了一想不覺露出微笑、便道、那眞是對不住了、沒有事嗎、請到敝寓去坐坐、馬國棟是巴不得一聲、拱了拱手道、那是極願意領敎的了、周秀峯在前引導、把馬國棟引到寄宿舍裡來、並且不把他引進客廳、一直引到樓上自已寢室裡去、周秀峯先讓他坐下、又在桌上茶壺裡斟一杯茶放到他面前、高國棟看見他這樣客氣、眞是不敢當、連忙站將起來、連說不要費事、周秀峯先和他談了一些閒話、隨後就問他和那隔壁陳家很熟吧、馬國棟道、也很平常、不過爲訪周先生、曾到她那裡去談過兩回罷了、周秀峯點了點頭道、是我們是同一天認識的哩、

請讀名家小說筆記

□包天笑作
□非小說　一元
□黑海銀燈　八角
□慧琴小傳　一元
□降城痛語　二角
□未來世界　四角
□犧牲　四角
□清波記　二角
□李涵秋作
□涵秋筆記　二冊一元二角
□琵琶怨　二角
□雌蝶影　四角
□雙花記　二角
□雙鴛盦　五角
□瑤瑟夫人　三角
□畢倚虹作
□黑暗上海　三元
□陳冷血作
▲俠客談　四角
□張秋蟲作
□銀海新潮　四角
□嚴獨鶴作
▲紅脂識小　六角
□張丹斧作
▲拆白黨　三角
□葉楚傖作
▲新小說　八角
□沈泊塵作
□百美圖　一元二角
□張春帆作
▲九尾龜十二冊　七元八角

上海畫報館發行

艾羅醫生特效良藥之一

◀艾羅補腦汁▶

●奏效神速●毫無流弊●

▲大號二元　▲小號一元二角半

中法藥房總經理

頓時止咳平氣，
立刻化痰爲水，

此即痰敵藥片：

與衆不同特別靈驗之驚人奇效、故凡痰咳喘嗆、以及各種肺病肺癆、命能信任此（痰敵藥片）常服不斷、定必克奏全功、應手而愈、一試可知也、

▼大瓶二元一百念片　▼小瓶一元四十八片

上海四馬路中西大藥房

全國中西大藥房及各大藥房均有售

最有效　最經濟

太哥液西名（Tagol Solution）爲淋濁尿道外洗殺菌極對根治劑功力速而無弊亦可治女子白帶洗法簡便原液即可應用交接前後洗射可免傳染新淋散尿移痛洗一瓶後即可痛止而愈他如尿點滴難下等等均可注瀉施用保可白濁證完全絕跡購本液得本院醫師免費指導代洗以表誠信而後確效定價每瓶一元　上海民國路東新橋街原上里口

延澤醫院藥房發行